SUBASTA 36°

Sociedad Numismática de Colombia

8 años

2 Parte

BILLETES - ESPECÍMENES
REPOSICIONES, SIGLO XIX

Mesas de negocios
23 y 24 de mayo de 2026
Subasta 23 de mayo 5:00 p.m.

Salón Colombia del Club Militar de Oficiales

CONDICIONES GENERALES DE LA SUBASTA

1. La subasta tendrá lugar el día 23 de mayo de 2026 en el salón Colombia del Club Militar de Oficiales de las Fuerzas Militares, Carrera 50 No. 15-20. Puente Aranda, en la ciudad de Bogotá a partir de las 5.00 pm

2. Los lotes se podrán revisar físicamente el 23 de mayo de 2026 entre 10:00 am y 2:00 pm, en la mesa de negocios de la Sociedad Numismática de Colombia. La no revisión de los lotes en sala exime a la Sociedad Numismática de Colombia de cualquier reclamación por el estado o condición de los lotes adjudicados a los compradores en la sala y para evitar incómodos reclamas de los compradores por otros medios, la Sociedad Numismática de Colombia atiende cualquier solicitud de envío de imágenes en alta resolución antes de la 1 pm del día 23 de mayo de 2026.

3. Los consignantes no podrán pujar sus propios lotes. En caso de suceder, el martillo anulara de inmediato la puja y lo hará saber al público.

4. Las personas que no puedan asistir a la subasta podrán registrar sus pujas en la página de la sociedad “subasta-snc.com” (se informará cuando este disponible), sus ofertas hasta las 4:00 pm del 23 de mayo de 2026, las cuales serán representadas por un miembro de la Sociedad Numismática de Colombia ante el martillo, enviando sus ofertas máximas para cada lote de interés por medio del móvil de la SNC o participar de manera directa vía telefónica haciendo la solicitud previamente a los siguientes teléfonos (3132959627, 3503969696, 3202603955, 3043376549, 3044300181, 3153384037). De igual manera puede descargar el formato de pujas en PDF, estará disponible cuando este publicada la totalidad de los catálogos.

5. Los precios de cada lote son las bases mínimas y su valor esta fijad o en pesos colombianos. Todos los lotes están libres de reservas.

6. Para compradores en el exterior el valor del peso se liquidara de acuerdo con la tasa del MERCADO PARALELO al momento de realizar el pago.

7. Las pujas de cada lote se realizarán de acuerdo al criterio del martillo.

8. La comisión por intermediación para compradores es del 15% IVA incluido.

9. El pago de los lotes adjudicados durante la subasta, deberá ser efectuado dentro de los 20 días siguientes a la realización del evento, pasado este plazo la Sociedad Numismática de Colombia, cobrará un 19% de iva sobre la comisión de intermediación, más un 3% de intereses mensuales por mora sobre el total adeudado.

10. La solicitud de la paleta y la libre participación en la subasta implica la aceptación de las anteriores comisiones y condiciones.

11. La sociedad numismática de Colombia es intermediaria y por lo tanto certifica que todas las piezas son provenientes de personas honestas y honorables.

12. La participación en la subasta da por aceptadas las anteriores condiciones.

13. La Sociedad Numismática de Colombia podrá limitar el derecho de participación o exigir un depósito para poder participar en la subasta.

Cómo llegar al Club Militar

Estación Distrito Grafitti, opcional pero se camina el doble estación Puente Aranda.

Líneas de SITP a Club Militar de Oficiales en Puente Aranda

- C105, Chapinero, ver
- K505, Corferias, ver
- A532, Chapinero Central, ver
- C105, Jacqueline, ver
- G505, Bosa San Diego, ver
- G532, Metrovivienda, ver
- 191, Unicentro, ver
- L304, San Cristóbal Sur, ver
- A405, San Diego, ver
- A507, Chapinero, ver
- L519, Los Laches, ver
- 787A, Teusaquillo, ver
- L810, Gaviotas, ver
- 107A, Jacqueline, ver
- F154, Puente Aranda, ver
- G507, Metrovivienda, ver
- G519, Olarte, ver
- 579, El Recreo, ver
- 593, Metrovivienda, ver
- 614, Bolonia Usme, ver

Estaciones de SITP cercanas a Club Militar de Oficiales en Puente Aranda

- Batallón Caldas (Ak 50 - Cl 15), 3 min a pie, ver
- Batallón Caldas (Ak 50 - Ac 17), 5 min a pie, ver
- Br. El Ejido (Av. Américas - Kr 47), 8 min a pie, ver
- Estación Distrito Grafiti (Av. Américas - Kr 53a), 9 min a pie, ver
- Br. Puente Aranda (Av. Centenario - Kr 56) (B), 10 min a pie, ver
- Br. Puente Aranda (Av. Centenario - Kr 56) (A), 10 min a pie, ver
- Br. Gorgonzola (Ac 13 - Kr 47), 12 min a pie, ver
- Br. El Ejido (Av. Américas - Kr 44) (A), 12 min a pie, ver
- Br. Gorgonzola (Ac 13 - Kr 44), 12 min a pie, ver
- Br. El Ejido (Av. Américas - Kr 44) (B), 13 min a pie, ver
- Br. San Francisco (Ac 6 - Tv 49), 16 min a pie, ver

¿Cómo llegar a Club Militar de Oficiales en Transmilenio?

- Desde Aeropuerto El Dorado: Puente Aéreo, Engativá • 82 min
- Desde Bulevar Niza, Suba • 68 min
- Desde Parque El Tunal, Tunjuelito • 66 min
- Desde Universidad Pedagógica Nacional, Chapinero • 40 min
- Desde Club El Nogal, Chapinero • 35 min
- Desde Edificio Torre Pacific, Usaquén • 57 min
- Desde Calle 94 # Carrera 11, Chapinero • 47 min
- Desde Cai Villas De Granada, Engativá • 84 min
- Desde Bavaria, Suba • 82 min

LOTE
201

Pareja de billetes de 100 pesos, 20 de julio de 1974, **REPOSICIÓN**.

Estado: 9.5

Base: $ 100.000

LOTE
202

Lote de dos billetes de 5 pesos, 20 de julio de 1960.

Estado: 9

Base: $ 100.000

LOTE
203

Billete de 500 pesos, 7 de agosto de 1973.

Estado: PMG 55

Base: $ 200.000

LOTE
204

Billete de 10000 pesos, 1992, grafiti, **SIN NUMERACIONES DE SERIE**.

Estado: 4.5

Base: $ 200.000

LOTE
205

Billete de 100 pesos, abril de 1904, Junta Nacional de Amortización.

Estado: PMG 15

Base: $ 200.000

LOTE
206

Cédula Hipotecaria de 1 peso, 1o de enero de 1919, Banco de Colombia.

Estado: 5

Base: $ 1.000.000

LOTE
207

Fajo de 100 billetes de 1000 pesos, 3 de enero de 1994, consecutivos menos un billete con diferente numeración de serie.

Estado: sin circular

Base: $ 400.000

LOTE
208

Lote de 13 billetes de varias denominaciones y fechas de amisión, con error de tintas, numeraciones de serie corridas, numerciones bonitas, etc.

Estado: 7, 8, 9

Base: $ 100.000

LOTE
209

Billete de 10000 pesos, 19 de agosto de 2015, serie AA, Nr. 000004241.

Estado: PMG 66 EPQ

Base: $ 100.000

LOTE
210

Billete de 5 pesos, 20 de julio de 1923.

Estado: 3

Base: $ 100.000

LOTE
211

Billete de 5 libras, 1915 - 1916, Ministerio de finanzas, fue emitido en un momento crítico para el Imperio Otomano cuando la economía dependía de este tipo de emisiones.

Estado: PMG 12

Base: $ 100.000

LOTE
212

Billete ded 10 kurush emitido por el Banco Imperial Otomano - Turkía, durante el reinado del sultán Abdul Hamid II, entre 1876 y 1877.

Estado: PMG 25 NET

Base: $ 100.000

LOTE
213

Billete de 10 pesos, 6 de agosto de 1938, siete dígitos.

Estado: 25

Base: $ 100.000

LOTE
214

Billete de 100 pesos, 20 de julio de 1928.

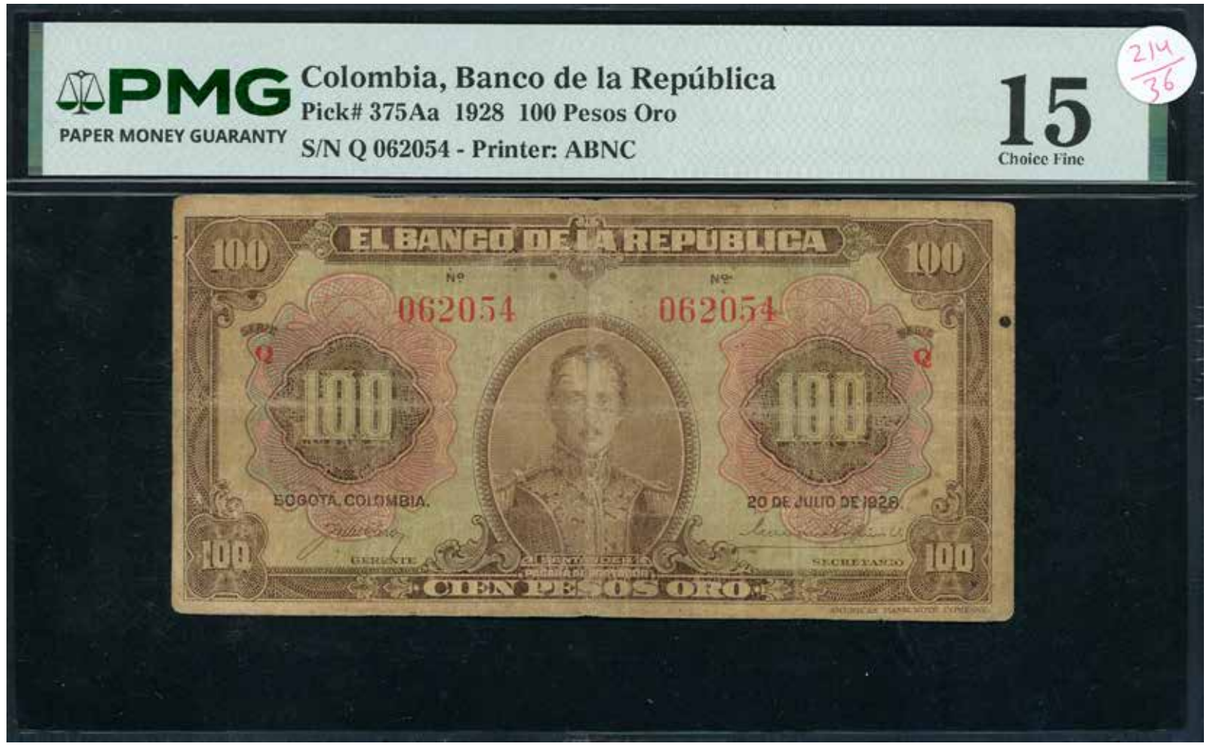

Estado: 15

Base: $ 100.000

LOTE
215

Billete de 10 pesos, 1o de enero de 1928.

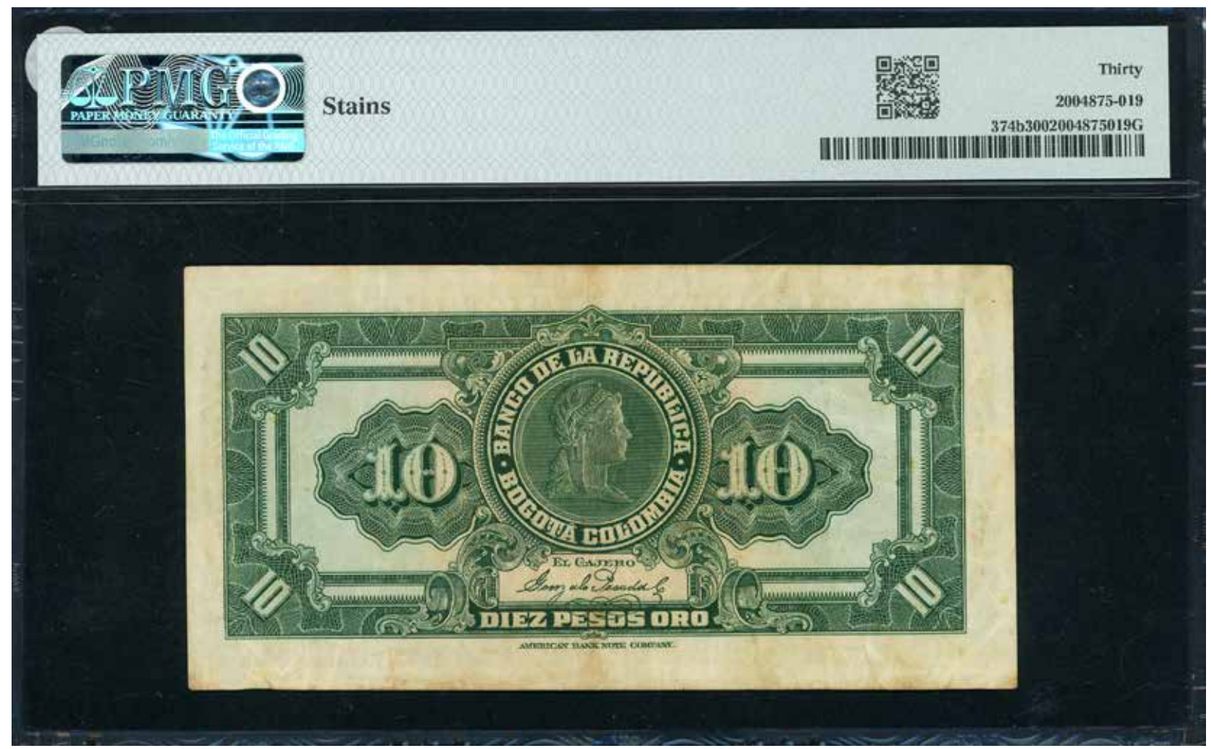

Estado: 30

Base: $ 100.000

LOTE
216

Billete de 5 pesos, 15 de diciembre de 1894, con resello del Banco Nacional, del 30 de octubre de 1899.

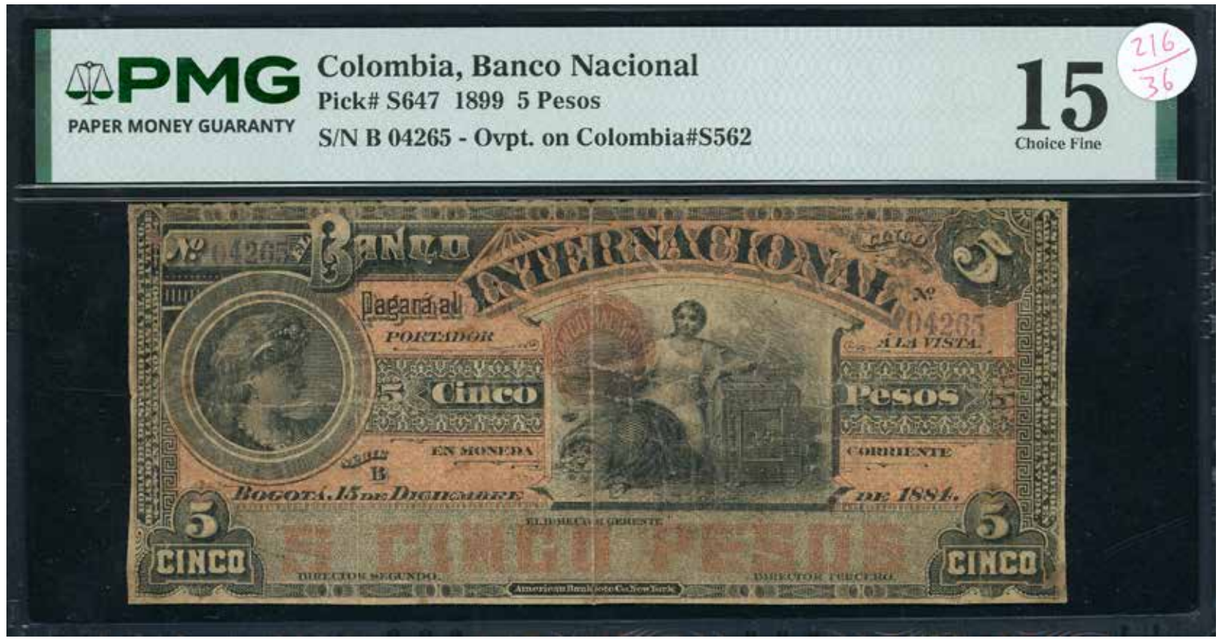

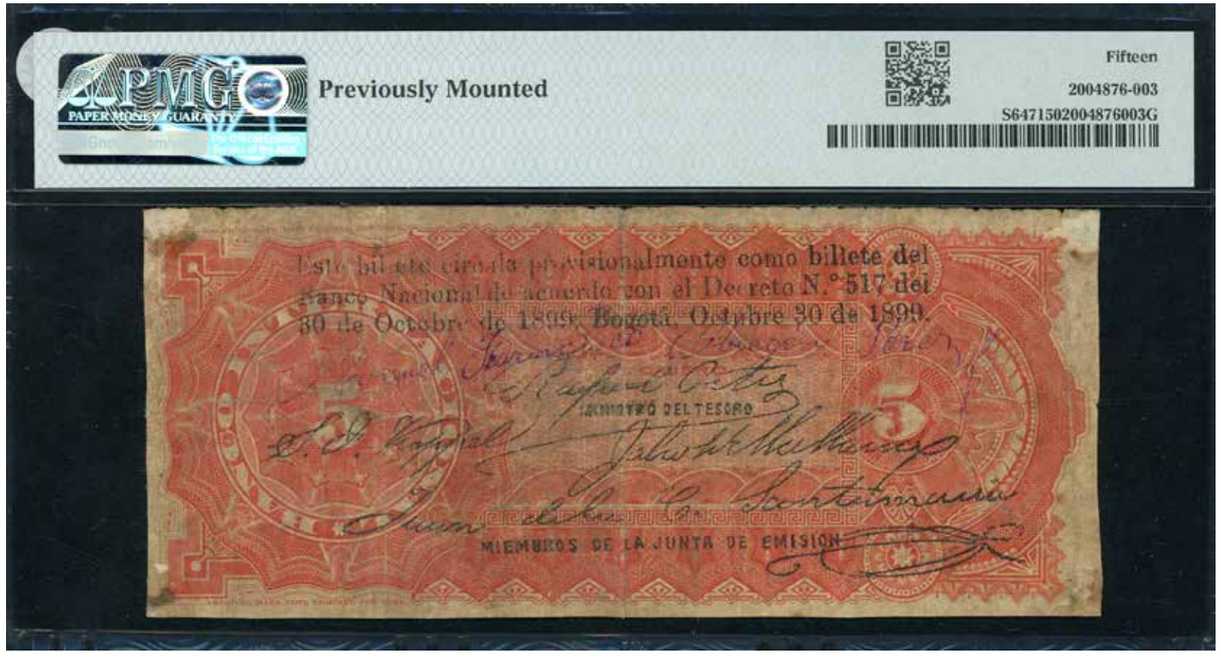

Estado: 15

Base: $ 100.000

LOTE
217

Billete de 5 pesos, 29 de octubre de 1899, serie C, Banco Nacional.

Estado: 20

Base: $ 100.000

LOTE
218

Billete de 100 pesos, 30 de septiembre de 1900, serie C, Banco Nacional, algunas reparaciones.

Estado: 4

Base: $ 100.000

LOTE
219

Billete de 100 pesos, agosto de 1910, Junta de Conversión.

Estado: 5

Base: $ 100.000

LOTE
220

Billete de 50 pesos, abril de 1904, Junta Nacional de Amortización.

Estado: PMG 25

Base: $ 100.000

LOTE
221

Billete de 1 peso, 23 de febrero de 1900, Banco del Estado sobre Banco de Buga.

Estado: PMG 20 NET

Base: $ 100.000

LOTE
222

Billete de 50 centavos, 1o de marzo de 1888, Banco del Departamento de Bolívar.
Variedad resello del reverso en letra fina.

Estado: PMG 20

Base: $ 100.000

LOTE
223

Billeete de 1 peso, 22 de noviembre de 1899, Banco del Progreso.

Estado: PMG 10

Base: $ 100.000

LOTE
224

Billete del Banco del Progreso sobre billete del Banco Republicano, 7 de septiembre de 1899.

Estado: MPG 12

Base: $ 100.000

LOTE
225

Billete de 100 pesos, 4 de marzo de 1895, Banco Nacional.

Estado: 4

Base: $ 100.000

LOTE
226

Billete de 10 pesos, 10 de marzo de 1900, serie A, Banco de Cartagena.

Estado: 6

Base: $ 100.000

LOTE
227

Billete de 1 peso, 10 de marzo de 1900, Banco de Caratgena, tres agujeros de polilla.

Estado: 4

Base: $ 100.000

LOTE
228

Billete de 50 centavos, Banco de Medellín.

Estado: 6

Base: $ 100.000

LOTE
229

Libranza de 10 centavos, enero de 1901, serie VIII, Departamento de Antioquia.

Estado: PMG 63

Base: $ 100.000

LOTE
230

Libranza de 20 centavos, marzo de 1900, serie V, Departamento de Antioquia.

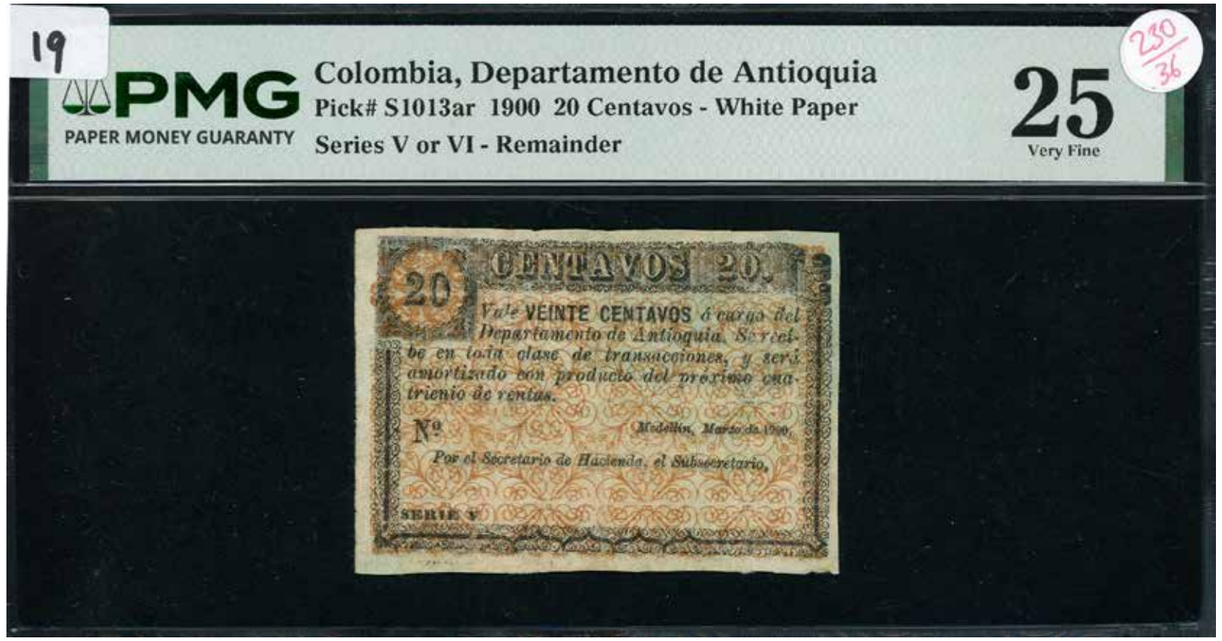

Estado: PMG 25

Base: $ 100.000

LOTE
231

Billete de 10 centavos, 2 de enero de 1900, serie A, Banco Nacional, corte desplazado.

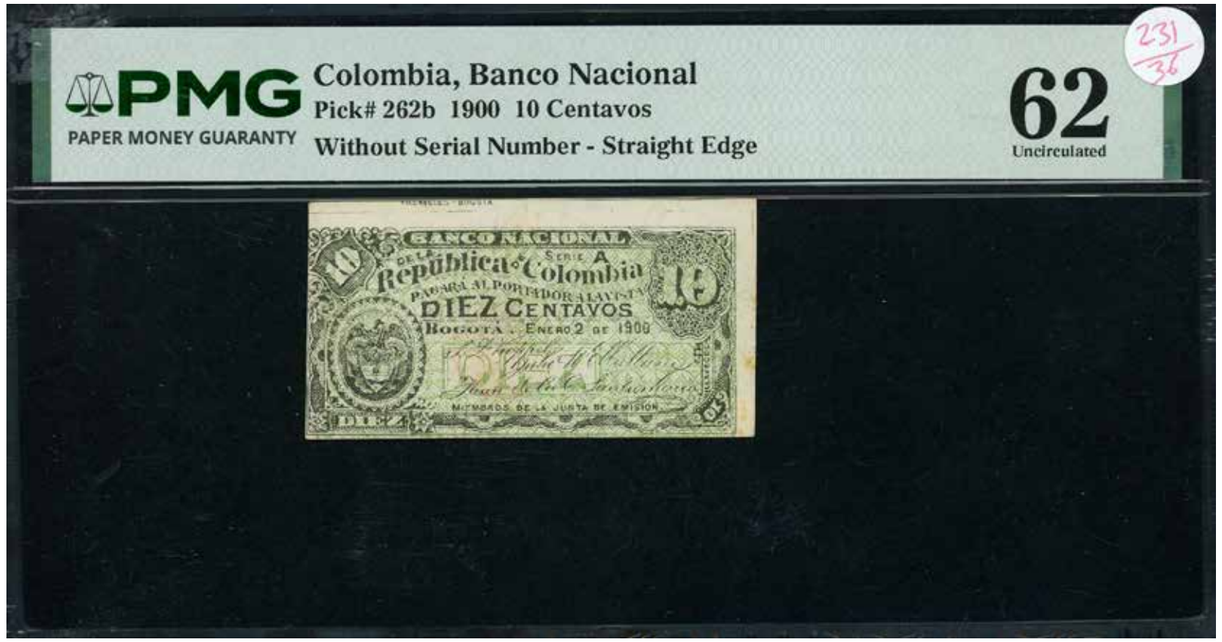

Estado: PMG 62

Base: $ 100.000

LOTE
232

Billete El Banco de la República, Bogotá, dos pesos dollar, Nr. 475.

Estado: PMG 30

Base: $ 100.000

LOTE
233

Billete de 1 peso, Banco Unión, con resello sobre el reverso.

Estado: PMG 10 NET

Base: $ 100.000

LOTE
234

Cédula Hipotecaria, 1o de diciembre de 1919, Banco de Bogotá.

Estado: PMG 15

Base: $ 100.000

LOTE
235

Billete ede 10 pesos, 15 de agosto de 1882, Banco de Sogamoso.

Estado: PMG 25

Base: $ 100.000

LOTE
236

Billete de 50 centavos, 1o de enero de 1882, Banco de Cartagena.

Estado: PMG 15

Base: $ 100.000

LOTE
237

Cédula de Tesorería, sobre billete de 1 peso del Banco Central, 1o de abril de 1919, serie D.

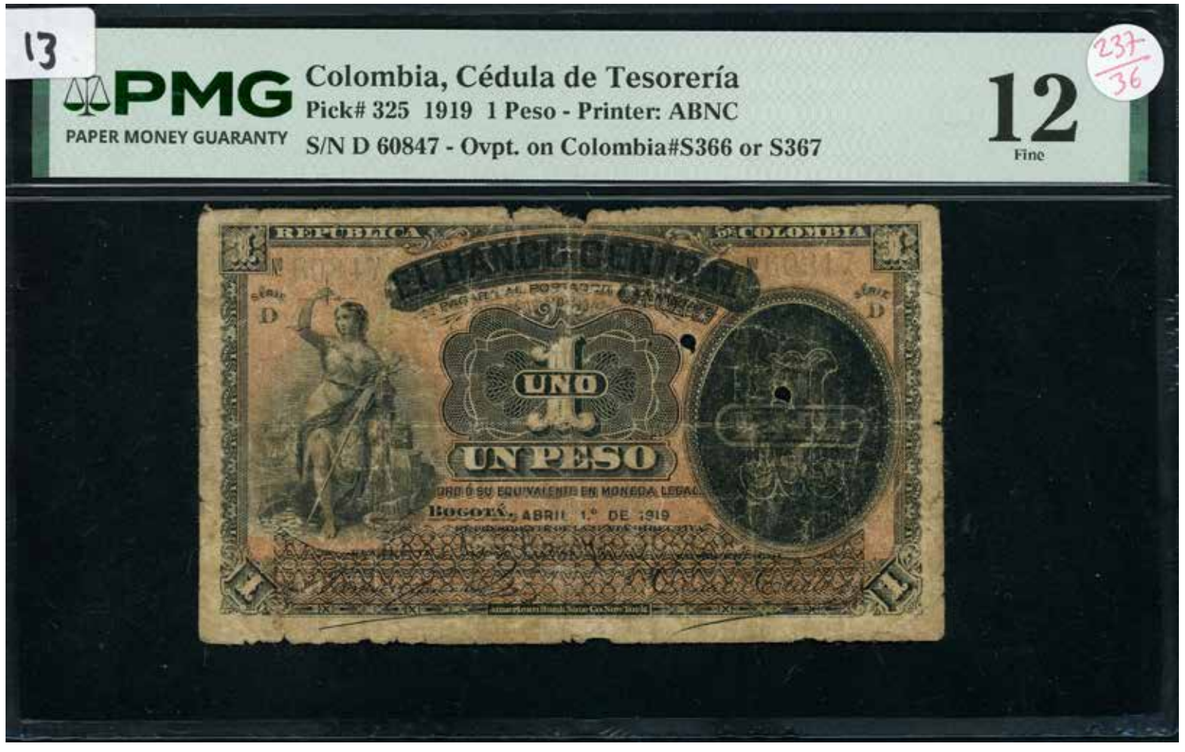

Estado: PMG 12

Base: $ 100.000

LOTE
238

Billete de 10 pesos, 25 de febrero de 1887, Banco de oriente.

Estado: PMG 20

Base: $ 100.000

LOTE
239

Billete de 100 pesos, 12 de octubre de 1986, Nr. 00000635.

Estado: 8.5

Base: $ 50.000

LOTE
240

Billete de 200 pesos, 20 de julio de 1984, Nr. 00000954.

Estado: 5

Base: $ 50.000

LOTE
241

Billete de 2 pesos, 20 de julio de 1977, **REPOSICIÓN**.

Estado: 8.5

Base: $ 50.000

LOTE
242

Billete de 5 pesos, 1o de octubre de 1978, **REPOSICIÓN**.

Estado: 9.5

Base: $ 50.000

LOTE
243

Billete de 10 pesos, 20 de julio de 1976, **REPOSICIÓN**.

Estado: 9.5

Base: $ 50.000

LOTE
244

Billete de 200 pesos, 1o de abril de 1991 y billete de 1000 pesos, 31 de enero de 1992, **REPOSICIÓN**ES.

Estado: 4, 5

Base: $ 30.000

LOTE
245

Billete de 5 pesos, 1o de octubre de 1978, con error de la numeración de serie inferior. Y billete de 2000 pesos, 2 de marzo de 1992, penúltimo número de la serie inferior desalineado y diferente con el correspondiente de la numeración superior.

Estado: 9, 9.5

Base: $ 100.000

LOTE
246

Billete de 5000 pesos, 19 de agosto de 2012, mariposa ángulo superior izquierdo.

Estado: 9.5

Base: $ 100.000

LOTE
247

SPECIMEN del billete de 50 pesos, 20 de julio de 1958.

Estado: 4

Base: $ 50.000

LOTE
248

Máculatura de 50000 pesos, anverso y reverso de la nueva familia.

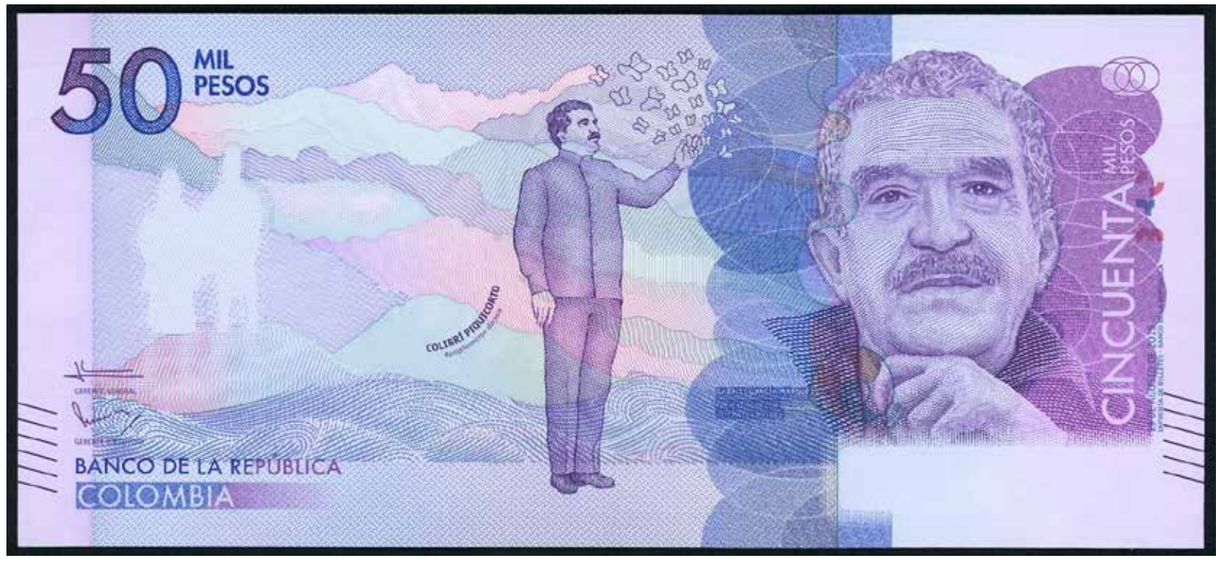

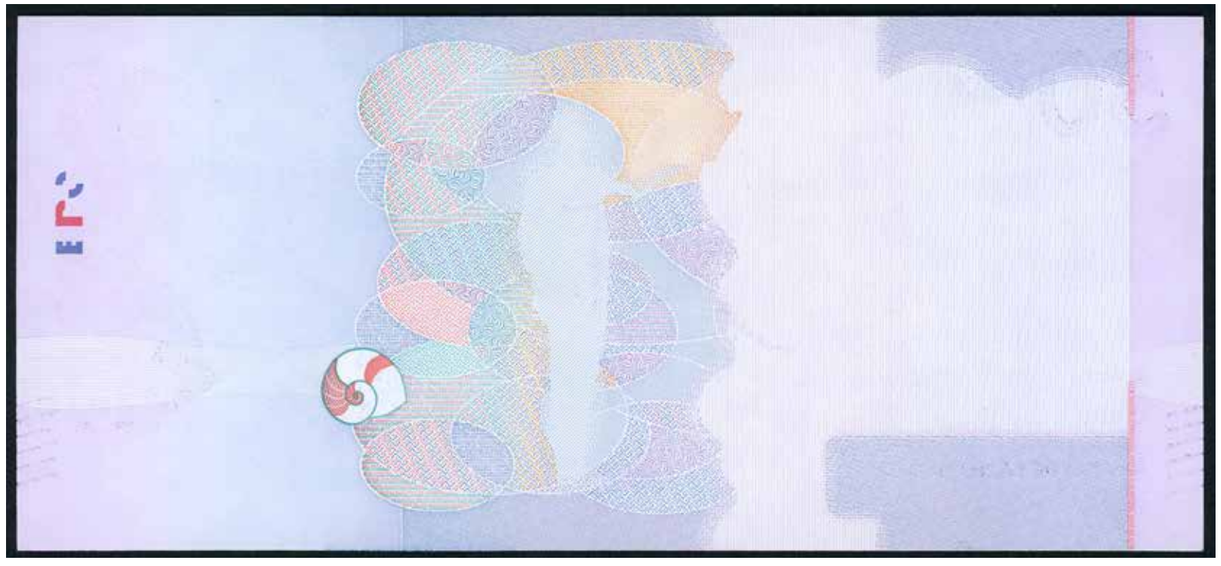

Estado: 9.5

Base: $ 100.000

LOTE
249

Billete ede 500 pesos, 1o de enero de 1968.

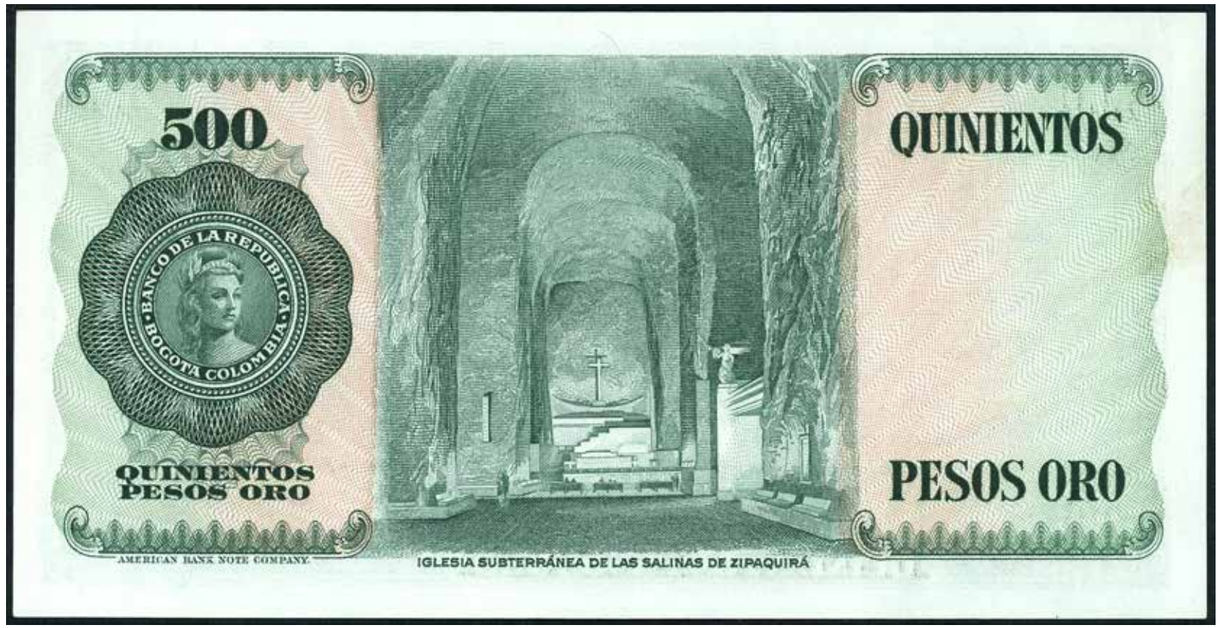

Estado: 8.5

Base: $ 200.000

LOTE
250

Billete de 1/2 peso, 16 de enero de 1948, siete dígitos.

Estado: 8

Base: $ 100.000

LOTE
251

Billete de 1/2 peso, 16 de enero de 1948, serie B, CUATRO DÍGITOS.

Estado: 9.5

Base: $ 200.000

LOTE
252

Billete de 1/2 peso, 18 de febrero de 1953.

Estado: 6.5

Base: $ 100.000

LOTE
253

Billete de 1 peso, 1o de enero de 1932.

Estado: 6

Base: $ 200.000

LOTE
254

Billete de 1 peso, 6 de agosto de 1938, siete dígitos.

Estado: 4

Base: $ 50.000

LOTE
255

Billete de 1 peso, 20 de julio de 1929, siete dígitos.

Estado: 5

Base: $ 50.000

LOTE
256

Billete de 1 peso, 20 de julio de 1940.

Estado: 8

Base: $ 50.000

LOTE
257

Billete de 1 peso, 20 de julio de 1943. Billetes de 1 peso, 20 de julio de 1944. Y billete de 1 peso, 20 de julio de 1946, serie A, siete dígitos.

Estado: 6, 7

Base: $ 50.000

LOTE
258

Billete de 1 peso, 20 de julio de 1946.

Estado: 8.5

Base: $ 50.000

LOTE
259

Billete de 1 peso, 7 de agosto de 1947, serie B, siete dígitos. Y billete de 1 peso, 7 de agosto de 1947, serie C, siete dígitos.

Estado: 6.5, 8

Base: $ 50.000

LOTE
260

Billete de 1 peso, 7 de agosto de 1947, serie D, siete digitos. Y billete de 1 peso, 7 de agosto de 1947, serie E, siete dígitos.

Estado: 7, 9

Base: $ 50.000

LOTE
261

Billete de 1 peso, 1o de enero de 1950.

Estado: 8.5

Base: $ 50.000

LOTE
262

Billete de 1 peso, 1o de enero de 1954.

Estado: 9.5

Base: $ 50.000

LOTE
263

Billete de 2 pesos, 20 de julio de 1944. Y billete de 2 pesos, 7 de agosto de 1947.

Estado: 6

Base: $ 50.000

LOTE
264

Billete de 2 pesos, 1o de enero de 1950.

Estado: 9.5

Base: $ 100.000

LOTE
265

Billete de 2 pesos, 1o de enero de 1955, ocho dígitos.

Estado: 9.5

Base: $ 50.000

LOTE
266

Billete de 5 pesos, 1o de enero de 1928.

Estado: 5

Base: $ 50.000

LOTE
267

Billete de 5 pesos, 22 de marzo de 1938, siete dígitos.

Estado: 9

Base: $ 500.000

LOTE
268

Billete de 5 pesos, 1o de enero de 1941, siete dígitos.

Estado: 9

Base: $ 500.000

LOTE
269

Lote de tres billetes de 5 pesos, 20 de julio de 1946, 7 de agosto de 1947 y 12 de octubre de 1949.

Estado: 6

Base: $ 50.000

LOTE
270

Billete de 50 pesos, 1o de enero de 1950.

Estado: 9

Base: $ 50.000

LOTE
271

Billete de 5 pesos, 1o de enero de 1950. Y billete de 5 pesos, 1o de enero de 1953.

Estado: 6.5, 7

Base: $ 50.000

LOTE
272

Billete de 10 pesos, 20 de julio de 1943, siete dígitos.

Estado: 6.5

Base: $ 50.000

LOTE
273

Billete de 10 pesos, 20 de julio de 1944, siete dígitos. Y billete de 10 pesos, 7 de agosto de 1947.

Estado: 5.5, 6

Base: $ 50.000

LOTE
274

Billete de 10 pesos, 12 de octubre de 1949.

Estado: 8.5

Base: $ 50.000

LOTE
275

Billete de 10 pesos, 1o de enero de 1950.

Estado: 7.5

Base: $ 50.000

LOTE
276

Billete de 10 pesos, 2 de enero de 1963, ocho dígitos.

Estado: 8

Base: $ 50.000

LOTE
277

Billete de 10 pesos, 1o de enero de 1953.

Estado: 8.5

Base: $ 50.000

LOTE
278

Billete de 10 pesos, 1o de enero de 1958.

Estado: 6.5

Base: $ 50.000

LOTE
279

Billete de 10 pesos, 2 de enero de 1961.

Estado: 8

Base: $ 50.000

LOTE
280

Billete de 20 pesos, 7 de agosto de 1947, borde derecho mordido. Y billete de 20 pesos, 2 de enero de 1963.

Estado: 6

Base: $ 50.000

LOTE
281

Billete de 20 pesos, 1o de enero de 1951.

Estado: 9

Base: $ 50.000

LOTE
282

Billete de 20 pesos, 1o de enero de 1953.

Estado: 8

Base: $ 50.000

LOTE
283

Billete de 20 pesos, 2 de enero de 1961. Y billete de 20 pesos, 2 de enero de 1963.

Estado: 7

Base: $ 50.000

LOTE
284

Billete de 50 pesos, 7 de agosto de 1947, siete dígitos. Y billete de 50 pesos, 1o de enero de 1951, siete dígitos.

Estado: 4, 5.5

Base: $ 50.000

LOTE
285

Billete de 50 pesos, 1o de enero de 1953.

Estado: 9

Base: $ 100.000

LOTE
286

Billete de 50 pesos, 7 de agosto de 1960.

Estado: 8.5

Base: $ 50.000

LOTE
287

Billete de 50 pesos, 1o de enero de 1964 y billete de 50 pesos, 12 de octubre de 1967.

Estado: 6

Base: $ 50.000

LOTE
288

Billete de 100 pesos, 7 de agosto de 1947, seis dígitos, 22 agujeros de cosedora.

Estado: 5

Base: $ 50.000

LOTE
289

Lote de tres billetes de 100 pesos, 1o de enero de 1951, 1o de enero de 1953 y 20 de julio de 1957.

Estado: 4, 5

Base: $ 50.000

LOTE
290

Billete de 100 pesos, 7 de agosto de 1958.

Estado: 7

Base: $ 50.000

LOTE
291

Billete de 100 pesos, 1o de enero de 1964.

Estado: 7

Base: $ 50.000

LOTE
292

Billete de 100 pesos, 20 de julio de 1965.

Estado: 7

Base: $ 50.000

LOTE
293

Billete de 100 pesos, 20 de julio de 1967.

Estado: 8

Base: $ 50.000

LOTE
294

Billete de 500 pesos, 1o de enero de 1953.

Estado: 8.5

Base: $ 500.000

LOTE
295

Billete de 500 pesos, 20 de julio de 1964, siete dígitos, un agujero de cosedora.

Estado: 7

Base: $ 200.000

LOTE
296

Billete de 500 pesos, 1o de enero de 1968.

Estado: 5

Base: $ 50.000

LOTE
297

Billete de 500 pesos, 12 de octubre de 1971.

Estado: 5

Base: $ 50.000

LOTE
298

Billete de 500 pesos, 7 de agosto de 1973, dos agujeros de cosedora.

Estado: 7

Base: $ 50.000

LOTE
299

Lote de dos billetes de 500 pesos, 20 de julio de 1977 y 1o de enero de 1979.

Estado: 9, 9.5

Base: $ 50.000

LOTE
300

Lote de dos billetes de 1 peso, 1o de enero de 1945 y 7 de agosto de 1953.

Estado: 5, 8

Base: $ 50.000

LOTE
301

Lote de dos billetes de 5 pesos, 20 de julio de 1943 y 1o de enero de 1945.

Estado: 5, 5.5

Base: $ 50.000

LOTE
302

Billete de 10 pesos, 1o de enero de 1960. Billete de 20 pesos, 1o de enero de 1950. Y billete de 20 pesos, 1o de enero de 1960.

Estado: 5

Base: $ 50.000

LOTE
303

Billete de 50 pesos, 1o de enero de 1958. Billete de 50 pesos, 20 de julio de 1958. Y billete de 100 pesos, 1o de enero de 1960.

Estado: 5

Base: $ 50.000

LOTE
304

Lote de cinco billetes de 50 pesos, 2 de enero de 1969, 12 de octubre de 1970, 20 de julio de 1973. 1o de enero de 1980 y 1o de enero de 1986. Y lote de 11 billetes de 100 pesos, 1o de enero de 1968, 2 de enero de 1969, 1o de mayo de 1970, 20 de julio de 1971, 20 de julio de 1973, 20 de julio de 1974, 1o de enero de 1977 y 1o de enero de 1980.

Estado: 7, 8.5, 9, 9.5

Base: $ 50.000

LOTE
305

Lote de 8 billetes de 200 pesos, cafeteros y 21 billetes de 200 pesos de Mutis, varias fechas de emisión,.

Estado: 7, 8, 9, 9.5

Base: $ 50.000

LOTE
306

Lote de 100 billetes de varias denominaciones y fechas de emisión, incluídos dos billetes resellados.

Estado: 7, 8, 9, 9.5

Base: $ 50.000

EL BANCO DE LA REPUBLICA
COLOMBIA
PAGARÁ AL PORTADOR
CINCUENTA
PESOS ORO
50

EL BANCO DE LA REPUBLICA
QUINIENTOS
PESOS ORO
EL BANCO DE LA REPUBLICA
PAGARÁ AL PORTADOR
DOS PESOS ORO
TERCER
ANIVERSARIO
22/87

LOTE
307

Billete de 1 peso, 7 de agosto de 1974, **REPOSICIÓN**.

Estado: 8

Base: $ 50.000

LOTE
308

Billete de 2 pesos, 20 de julio de 1977, **REPOSICIÓN**.

Estado: 9

Base: $ 50.000

LOTE
309

Lote de dos billetes de 5 pesos, 1o de enero de 1978 y 1o de enero de 1980, **REPOSICIÓN**ES.

Estado: 9, 8.5

Base: $ 50.000

LOTE
310

Billete de 10 pesos, 7 de agosto de 1979 y billete de 10 pesos, 7 de agosto de 1980, **REPOSICIÓN**ES.

Estado: 9.5, 6.5

Base: $ 50.000

LOTE
311

Lote de tres billetes de 20 pesos, 1o de enero de 1981, 1o de enero de 1982 y 1o de enero de 1983, **REPOSICIÓN**ES.

Estado: 9

Base: $ 50.000

LOTE
312

Billete de 50 pesos, 20 de julio de 1974. Y billete de 50 pesos, 1o de enero de 1985, **REPOSICIÓN**.

Estado: 8.5, 9

Base: $ 50.000

LOTE
313

Billete de 100 pesos, 1o de enero de 1980. Lote de dos billetes de 100 pesos, 1o de enero de 1986 y 12 de octubre de 1986, **REPOSICIÓN**ES.

Estado: 7, 9.5

Base: $ 50.000

LOTE
314

Pareja de billetes de 100 pesos, 1o de enero de 1986, **REPOSICIÓN**ES.

Estado: 9.5

Base: $ 50.000

LOTE
315

Lote de dos billetes de 200 pesos, 1o de noviembre de 1984 y 1o de noviembre de 1985,
Y lote de dos billetes de 200 pesos, 1o de enro de 1980 y 1o de abril de 1985 (usados),
REPOSICIÓNES.

Estado: 9.5, 4, 5

Base: $ 50.000

LOTE
316

Billete de 500 pesos, 12 de octubre de 1990, **REPOSICIÓN**.

Estado: 9.5

Base: $ 50.000

LOTE
317

Lote de tres billetes de 100 pesos, 12 de octubre de 1986, 7 de agosto de 1991 y billete de 200 pesos, 1o de noviembre de 1985, numeración de serie tipo RADAR.

Estado: 9.5

Base: $ 50.000

LOTE
318

Billete de 500 pesos, 20 de julio de 1986, numeración de serie tipo RADAR.

Estado: 9.5

Base: $ 50.000

LOTE
319

Billete de 10 pesos, 1o de enero de 1978, con el penúltimo número de la serie diferente.

Estado: 9.5

Base: $ 50.000

LOTE
320

SPECIMEN del billete de 1/2 peso, 16 de enero de 1948.

Estado: 9.5

Base: $ 1.300.000

LOTE
321

SPECIMEN del billete de 1 peso, 20 de julio de 1923.

Estado: 9

Base: $ 4.000.000

LOTE
322

SPECIMEN del billete de 1 peso, 1o de enero de 1926.

Estado: 9.5

Base: $ 3.500.000

LOTE
323

SPECIMEN de billete de 1 peso, 20 de julio de 1929.

Estado: 9.5

Base: $ 1.000.000

LOTE
324

SPECIMEN del billete de 1 peso plata, 1o de enero de 1932.

Estado: 9.5

Base: $ 4.000.000

LOTE
325

SPECIMEN del billete de 1 peso plata, 1o de enero de 1941.

Estado: 9.5

Base: $ 3.000.000

LOTE
326

SPECIMEN del billete de 1 peso, 12 de octubre de 1959.

Estado: 9

Base: $ 700.000

LOTE
327

SPECIMEN del billete de 1 peso, 1o de mayo de 1970.

Estado: 9.5

Base: $ 400.000

LOTE
328

SPECIMEN del billete de 2 pesos, 1o de enero de 1950.

Estado: 9.5

Base: $ 1.000.000

LOTE
329

SPECIMEN del billete de 2 pesos, 20 de julio de 1976. Nr. 6, ubicación muy rara.

Estado: 9.5

Base: $ 700.000

LOTE
330

SPECIMEN del billete de 5 pesos plata, 1o de enero de 1932.

Estado: 9.5

Base: $ 5.000.000

LOTE
331

SPECIMEN del billete de 5 pesos, 22 de marzo de 1938.

Estado: 9.5

Base: $ 2.000.000

LOTE
332

SPECIMEN del billete de 5 pesos, 1o de enero de 1941.

Estado: 9.5

Base: $ 2.500.000

LOTE
333

SPECIMEN del billete de 5 pesos, 20 de julio de 1940.

Estado: 9.5

Base: $ 1.000.000

LOTE
334

SPECIMEN DE LA RUE, óvalos, del billete de 5 pesos, 1o de enero de 1953, Nr. 55.

Estado: 8.5

Base: $ 800.000

LOTE
335

SPECIMEN del billete de 5 pesos, 20 de julio de 1960, números de serie de color marrón.

Estado: 8.5

Base: $ 800.000

LOTE
336

SPECIMEN del billete de 5 pesos, 2 de enero de 1961.

Estado: 9.5

Base: $ 800.000

LOTE
337

SPECIMEN del billete de 5 pesos, 1o de enero de 1973.

Estado: 9.5

Base: $ 500.000

LOTE
338

SPECIMEN del billete de 5 pesos, 1o de abril de 1979, Nr. 42.

Estado: 9.5

Base: $ 500.000

LOTE
339

SPECIMEN del billete de 10 pesos, 22 de marzo de 1938.

Estado: 9.5

Base: $ 4.000.000

LOTE
340

SPECIMEN DE LA RUE, óvalos, de 10 pesos, 1o de enero de 1958, Nr, 3.

Estado: PMG 63

Base: $ 1.000.000

LOTE
341

SPECIMEN DE LA RUE, óvalos, de 10 pesos, 1o de enero de 1960, Nr. 8.

Estado: PMG 64

Base: $ 1.000.000

LOTE
342

SPECIMEN del billete de 10 pesos,20 de julio de 1944.

Estado: 9.5

Base: $ 1.000.000

LOTE
343

SPECIMEN del billete de 10 pesos, 20 de julio de 1963.

Estado: 9.5

Base: $ 600.000

LOTE
344

SPECIMEN del billete de 10 pesos, 7 de agosto de 1979.

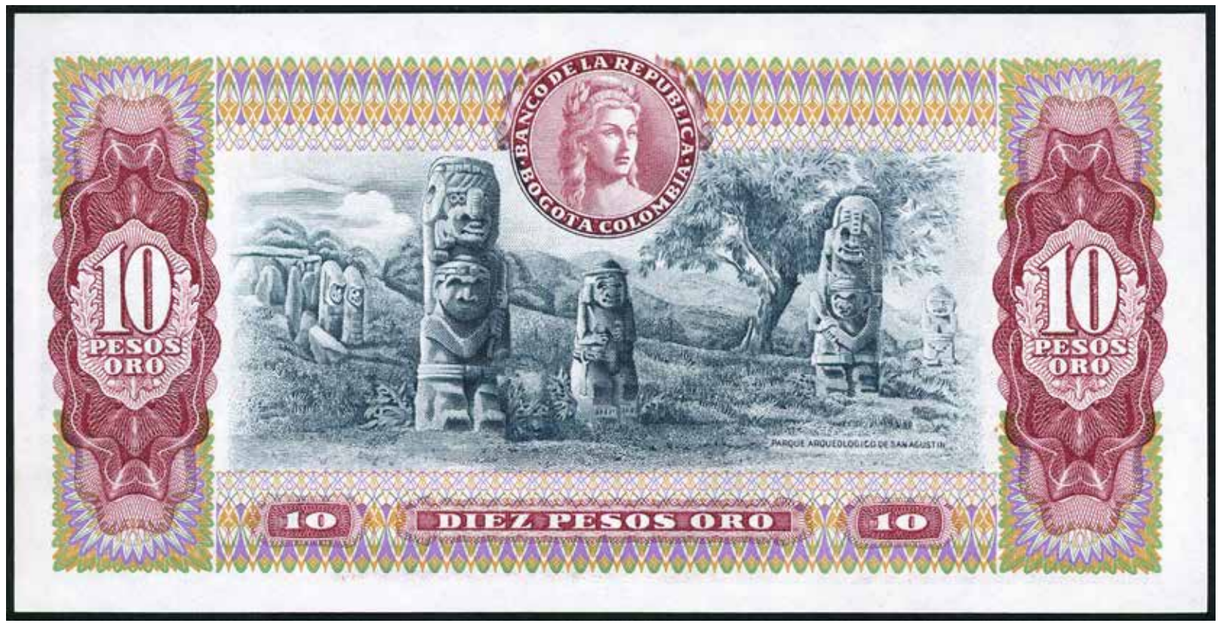

Estado: 9.5

Base: $ 500.000

LOTE
345

SPECIMEN del billete de 20 pesos, 1o de enero de 1951.

Estado: 9.5

Base: $ 1.000.000

LOTE
346

SPECIMEN DE LA RUE, óvalos, del billete de 20 pesos, 1o de enero de 1953.. Nr. 35.

Estado: 8.5

Base: $ 1.000.000

LOTE
347

SPECIMEN del billete de 20 pesos, 1o de enero de 1953.

Estado: 9.5

Base: $ 800.000

LOTE
348

SPECIMEN de billete de 20 pesos, 12 de octubre de 1966.

Estado: 9

Base: $ 800.000

LOTE
349

SPECIMEN del billete de 20 pesos, 1o de abril de 1979.

Estado: 9.5

Base: $ 700.000

LOTE
350

SPECIMEN Thomas **DE LA RUE**, del billete de 20 pesos, 2 de enero de 1961.

Estado: PMG 64

Base: $ 1.000.000

LOTE
351

SPECIMEN DE LA RUE, Óvalos, del billete de 20 pesos, 2 de enero de 1961, Nr. 22.

Estado: PMG 62

Base: $ 800.000

LOTE
352

SPECIMEN del billete de 50 pesos, 1o de enero de 1958,,

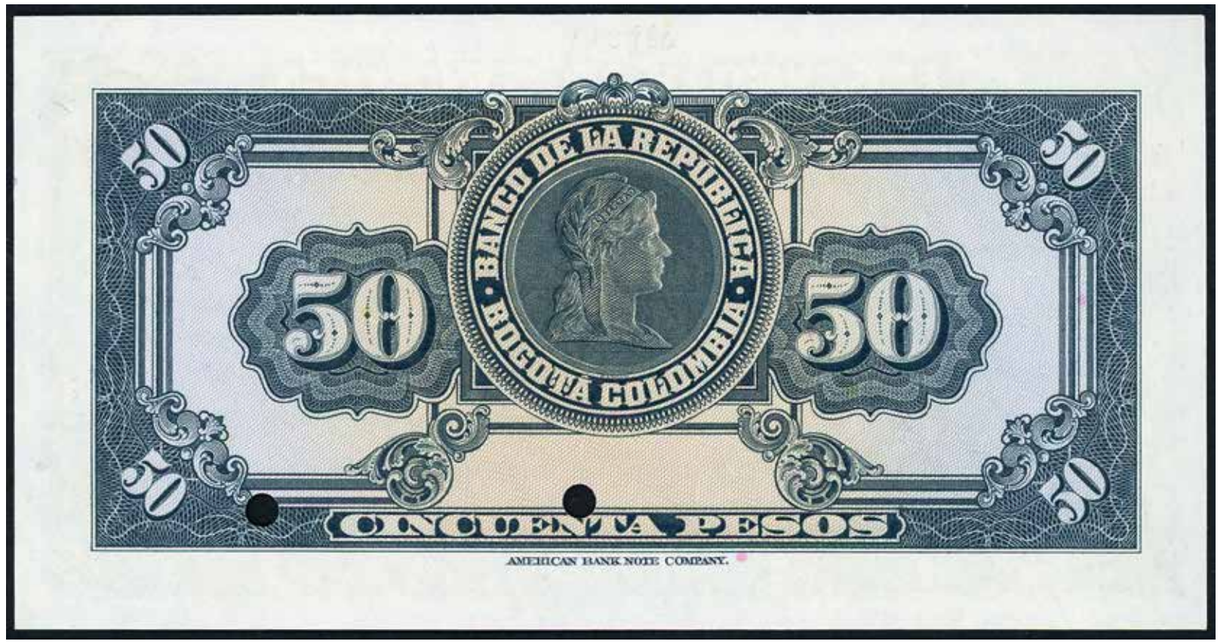

Estado: 9.5

Base: $ 1.000.000

LOTE
353

SPECIMEN DE LA RUE, Óvalos, del billete de 50 pesos, 12 de octubre de 1970, Nr. 022.

Estado: 9

Base: $ 700.000

LOTE
354

SPECIMEN del billete de 50 pesos, 12 de octubre de 1970.

Estado: 9

Base: $ 600.000

LOTE
355

SPECIMEN del billete de 50 pesos, 1o de enero de 1980.

Estado: 9.5

Base: $ 600.000

LOTE
356

SPECIMEN del billete de 100 pesos, 1o de enero de 1951.

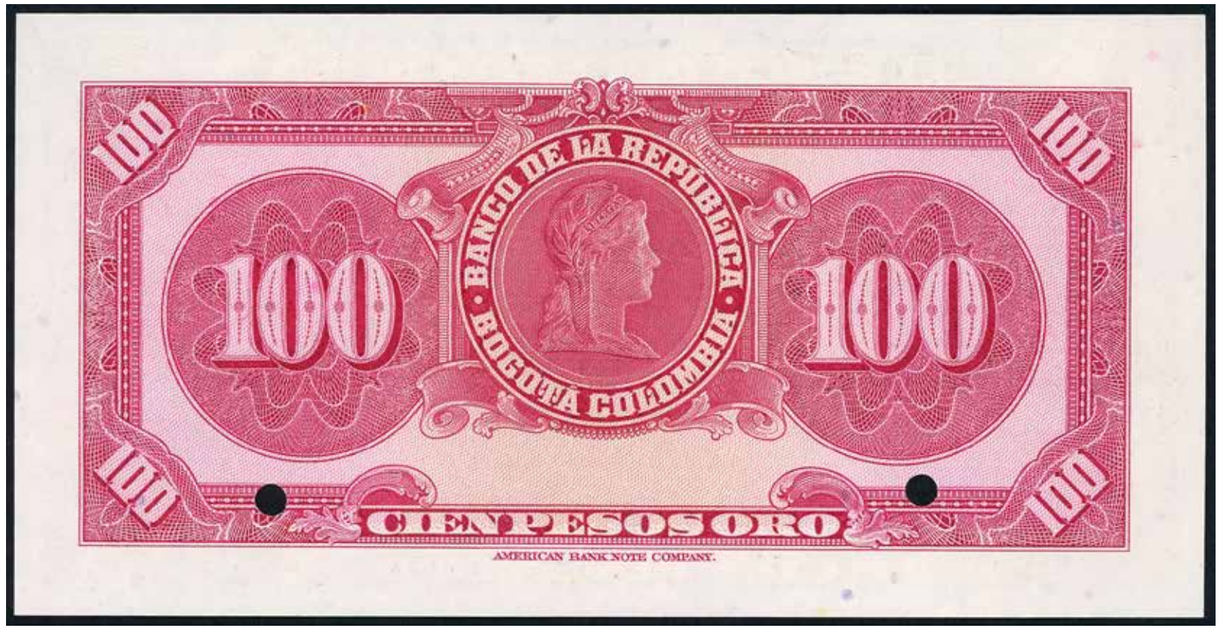

Estado: 9.5

Base: $ 1.000.000

LOTE
357

SPECIMEN del billete de 100 pesos, 7 de agosto de 1958.

Estado: 9.5

Base: $ 1.000.000

LOTE
358

SPECIMEN del billete de 100 pesos, 2 de enero de 1969.

Estado: 9.5

Base: $ 700.000

LOTE
359

SPECIMEN del billete de 100 pesos, 1o de enero de 1977.

Estado: 9.5

Base: $ 600.000

LOTE
360

SPECIMEN del billete de 100 pesos, 1o de enero de 1980.

Estado: 9

Base: $ 600.000

LOTE
361

MUESTRA SIN VALOR del billete de 100 pesos, 1o de enero de 1983, Nr. 735.

Estado: 9.5

Base: $ 400.000

LOTE
362

MUESTRA SIN VALOR del billete de 100 pesos, 1o de enero de 1986, Nr. 0632.

Estado: 9.5

Base: $ 400.000

LOTE
363

MUESTRA SIN VALOR del billete de 100 pesos, 1o de enero de 1987, Nr. 463.

Estado: 9.5

Base: $ 400.000

LOTE
364

SPECIMEN del billete de 200 pesos, 7 de agosto de 1975.

Estado: 9.5

Base: $ 600.000

LOTE
365

SPECIMEN DE LA RUE, óvalos, del billete de 200 pesos, 1o de enero de 1980, Nr. 085.

Estado: 9.5

Base: $ 600.000

LOTE
366

MUESTRA SIN VALOR del billete de 200 pesos, 1o de enero de 1982.

Estado: 9.5

Base: $ 500.000

LOTE
367

SPECIMEN del billete de 200 pesos, 1o de abril de 1983, Nr. 495.

Estado: 9.5

Base: $ 400.000

LOTE
368

MUESTRA SIN VALOR del billete de 200 pesos, 1o de abril de 1987, Nr. 236.

Estado: 9.5

Base: $ 400.000

LOTE
369

MUESTRA SIN VALOR del billete de 200 pesos, 1o de noviembre de 1988, Nr. 139.

Estado: 9.5

Base: $ 400.000

LOTE
370

SPECIMEN del billete de 500 pesos, 20 de julio de 1964.

Estado: PMG 66 EPQ

Base: $ 1.500.000

LOTE
371

MUESTRA (dos veces) del billete de 500 pesos, 20 de julio de 1964.

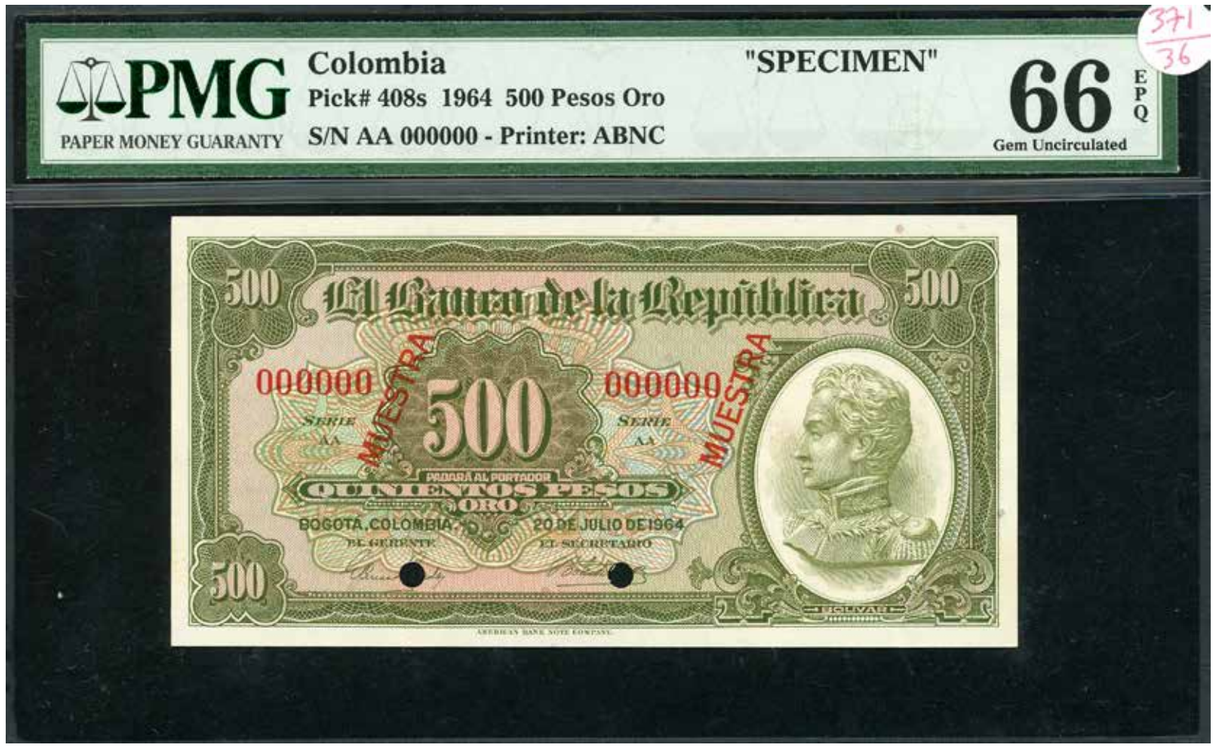

Estado: PMG 66 EPQ

Base: $ 1.500.000

LOTE
372

MUESTRA del billete de 500 pesos, 1o de enero de 1968.

Estado: 9.5

Base: $ 1.500.000

LOTE
373

MUESTRA del billete de 500 pesos, 7 de agosto de 1973, dos agujeros de cosedora.

Estado: 8

Base: $ 1.000.000

LOTE
374

MUESTRA del billete de 500 pesos, 20 de julio de 1977.

Estado: ICG 66*

Base: $ 1.000.000

LOTE
375

MUESTRA SIN VALOR del billete de 500 pesos, 1o de abril de 1979, Nr. 15.

Estado: 9.5

Base: $ 1.000.000

LOTE
376

SPECIMEN del billete de 500 pesos, 20 de julio de 191.

Estado: 9.5

Base: $ 400.000

LOTE
377

SPECIMEN del billete de 500 pesos, 20 de julio de 1984, Nr. 518.

Estado: 8.5

Base: $ 400.000

LOTE
378

MUESTRA SIN VALOR del billete de 500 pesos, 20 de julio de 1989, Nr. 120.

Estado: 9.5

Base: $ 400.000

LOTE
379

MUESTRA SIN VALOR (a cada lado anverso y reverso) del billete de 1000 pesos, 1o de abril de 1979.

Estado: 9

Base: $ 1.000.000

LOTE
380

MUESTRA SIN VALOR (a la izquierda en anverso y reverso) del billete de 1000 pesos, 1o de abril de 1979, rastros de dedicatoria sobre la marca de agua.

Estado: 8.5

Base: $ 1.000.000

LOTE
381

SPECIMEN del billete de 1000 pesos, 1o de enero de 1982.

Estado: 9.5

Base: $ 400.000

LOTE
382

SPECIMEN del billete de 1000 pesos, 7 de agosto de 1984, Nr. 734.

Estado: 9.5

Base: $ 400.000

LOTE
383

SPECIMEN del billete de 1000 pesos, 1o de enero de 1990, Nr. 105.

Estado: 9.5

Base: $ 400.000

LOTE
384

MUESTRA SIN VALOR del billete de 1000 pesos, 27 de septiembre de 2001, formato grande, Nr. 200.

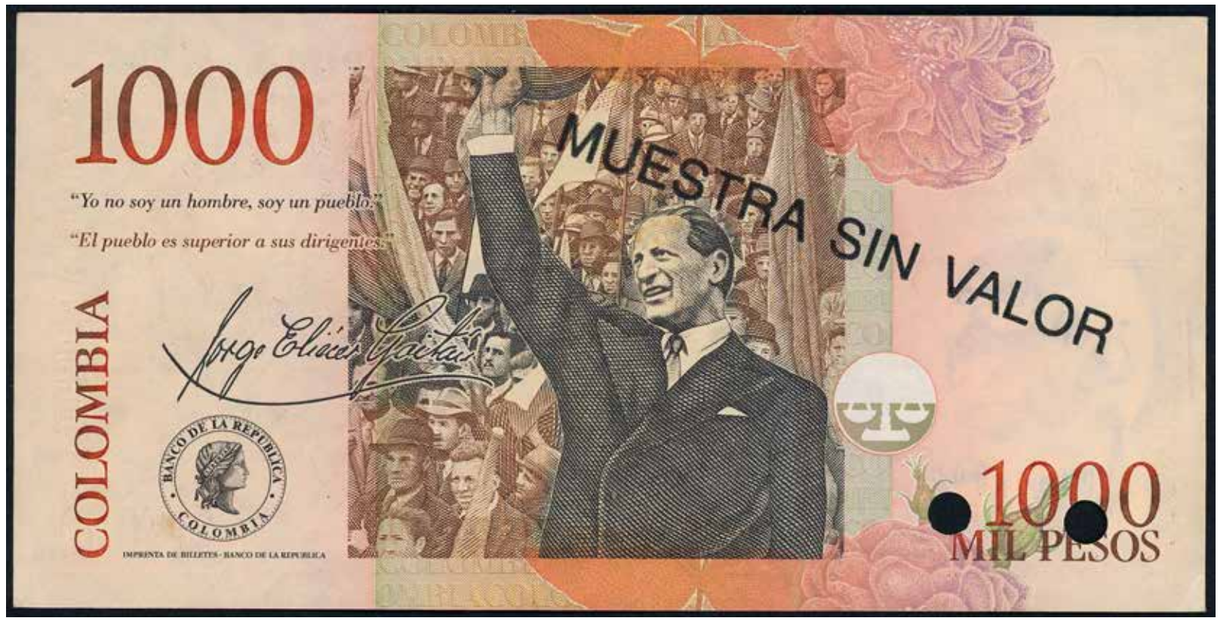

Estado: 9.5

Base: $ 400.000

LOTE
385

MUESTRA SIN VALOR del billete de 1000 pesos, 9 de noviembre de 2006, Nr. 099.

Estado: 9.5

Base: $ 400.000

LOTE
386

SPECIMEN del billete de 2000 pesos, 24 de julio de 1983, Nr. 594.

Estado: 9.5

Base: $ 500.000

LOTE
387

SPECIMEN del billete de 2000 pesos, 17 de diembre de 1985, Nr. 627.

Estado: 9

Base: $ 400.000

LOTE
388

SPECIMEN Thomas **DE LA RUE**, del billete de 2000 pesos, 17 de diembre de 1986, Nr. 203.

Estado: 9.5

Base: $ 400.000

LOTE
389

SPECIMEN impenta de billetes- Bogotá, del billete de 2000 pesos, 17 de diembre de 1986, Nr. 910.

Estado: 9.5

Base: $ 400.000

LOTE
390

MUESTRA SIN VALOR, del billete de 2000 pesos, 2 de abril de 1996, formato grande, Nr. 106.

Estado: 9.5

Base: $ 700.000

LOTE
391

MUESTRA SIN VALOR del bille de 2000 pesos, 16 de agosto de 2007, Nr. 141.

Estado: 9.5

Base: $ 200.000

LOTE
392

SPECIMEN (Alemania) del billete de 5000 pesos, 5 de agosto de 1986, Nr. 0741.

Estado: 9.5

Base: $ 800.000

LOTE
393

SPECIMEN (Roma) del billete de 5000 pesos, 5 de agosto de 1987, Nr. 0416.

Estado: 8.5

Base: $ 600.000

LOTE
394

SPECIMEN (Roma) del billete de 5000 pesos, 5 de agosto de 1987, Nr. 0943.

Estado: 9.5

Base: $ 700.000

LOTE
395

MUESTRA SIN VALOR del billete de 5000 pesos, 1o de enero de 1990, Nr. 0010.

Estado: 9.5

Base: $ 500.000

LOTE
396

MUESTRA SIN VALOR del billete de 5000 pesos, 31 de enero de 1992, Nr. 021.

Estado: 9.5

Base: $ 400.000

LOTE
397

MUESTRA SIN VALOR del billete de 5000 pesos, 12 de octubre de 1997, Nr. 198.

Estado: 9.5

Base: $ 700.000

LOTE
398

MUESTRA SIN VALOR del billete de 10000 pesos, 1992, Nr. 0206.

Estado: 8.5

Base: $ 2.500.000

LOTE
399

MUESTRA SIN VALOR del billete de 10000 pesos, 1992, Nr. 0906, ANVERSO DE COLOR DIFERENTE.

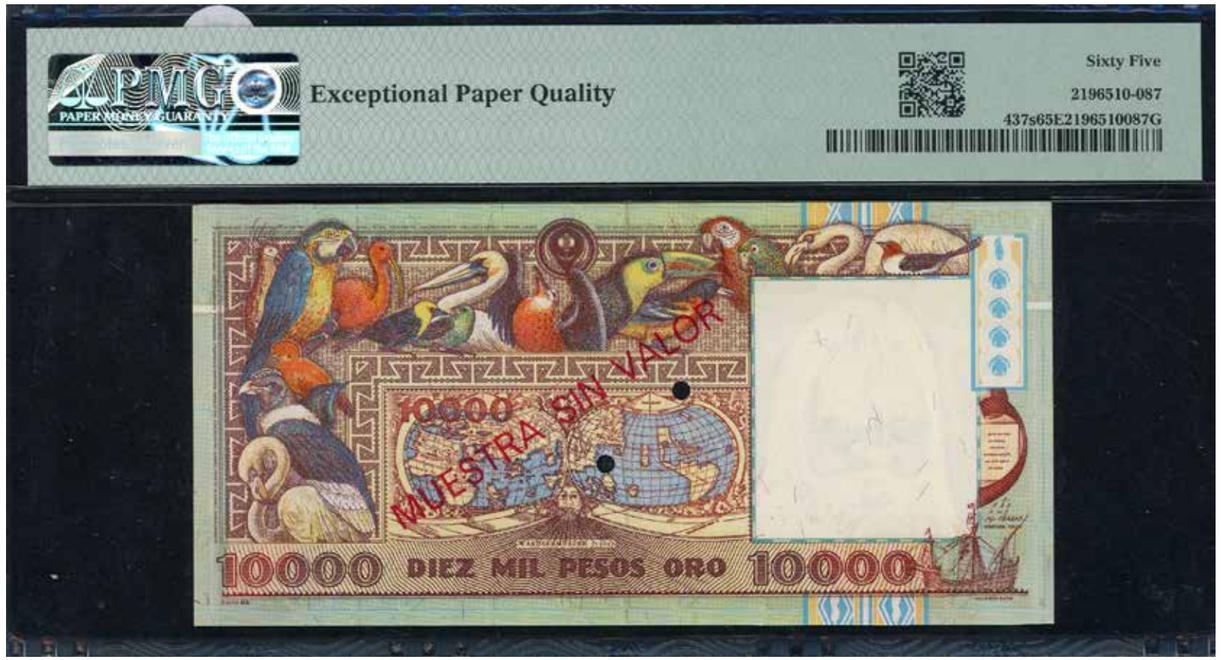

Estado: PMG 65 EPQ

Base: $ 5.000.000

LOTE
400

MUESTRA SIN VALOR del billete de 10000 pesos, 1993, Nr. 152.

Estado: PMG 66 EPQ

Base: $ 3.500.000